

にこにこ保育園
入園のしおり

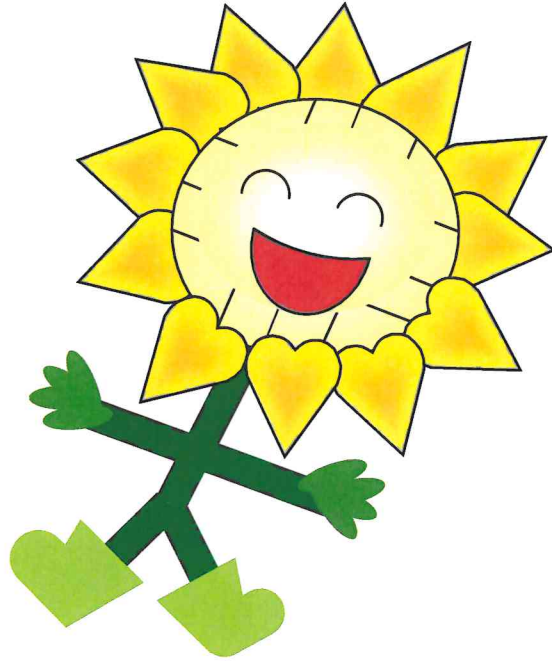

にこにこ保育園 シンボルマーク

いつも笑顔で、
ひまわりのようにすくすくと、
大きく育って欲しい。

社会福祉法人 湘南福祉会
にこにこ保育園
〒257-0017
秦野市立野台 1-3-7
TEL (0463) 83-2525
FAX (0463) 83-2626

施設概要

施設名 にごにご保育園
 所在地 〒257-0017
 秦野市立野台1-3-7
 連絡先 TEL 0463(83)2525 / FAX 0463(83)2626
 施設長 梅原 正美
 開設年月日 平成14年5月1日
 定員 60名
 規模 敷地面積 967.0 m²
 建物面積 592.37 m²
 構造 鉄筋コンクリート造
 開所時間 月曜日～金曜日 : 午前7時30分～午後7時30分(延長保育時間含)
 土曜日 : 午前7時30分～午後4時30分
 入所対象児 0歳(生後8週間を経過した日の翌月1日)～就学前まで
 事業概要 ① 延長保育事業 午後6時31分～午後7時30分
 ② 一時預かり事業
 (1日保育(8時間))午前8時30分～午後5時00分
 (半日保育(4時間))午前8時30分～午後00時30分
 ③ 統合保育事業
 ④ 地域子育て支援事業
 職員体制 園長、主任保育士、副主任保育士、保育士、栄養士、調理師、事務員、その他
 クラス編成

クラス名	つくし組		すみれ組
年齢	0歳	1歳	2歳
定員数	3名	9名	12名
クラス名	ひまわり組	大地組	太陽組
年齢	3歳	4歳	5歳
定員数	12名	12名	12名

保育の内容

1. 保育の理念

生命の保持、情緒の安定を図り、知育・体育・徳育を通して、生きる力の基礎を培う。

2. 保育の目標 …こんな子どもに育ってほしい

- ・ じょうぶな身体、元気な子ども
- ・ 友だちと仲良く遊ぶ子ども
- ・ 身近な環境に積極的にかかわる子ども
- ・ 感性豊かで、生き生きと表現する子ども
- ・ 自分で考え、すすんで行動する子ども

3. 保育の内容 …保育の姿勢

- ・ 健康的な生活リズムおよび伸び伸びと体を動かして遊ぶことを通して、身体の諸機能や運動能力の発育発達を促す。
- ・ 保育士との信頼を基盤に、友だちと関わる楽しさや充実感を味わう。
- ・ 自然をはじめ身の周りのものごとや事象に関わる体験を重ね、好奇心や探究心を抱く。
- ・ 心ゆくまで存分に遊び、その中で試行錯誤や創意工夫する面白さ、協力や共同する喜び、子どもなりに表現する意欲を育む。
- ・ 保育士の励ましや援助を得ながら、生活の様々な場面で自分なりに考えて自分の力でやってみようとする。(意欲や態度を育てる)



保育園の生活

1. 保育時間について

		7:30	15:30	16:30	18:30	19:30
通常	標準時間	通常保育時間			延長保育料 1,000円	超過利用時間 10分ごと300円
	短時間					
土曜	標準時間	土曜保育時間			超過利用時間 10分ごと300円	
	短時間					

- 保育標準時間 : 午前7時30分 ~ 午後6時30分迄
- 保育短時間 : 午前7時30分 ~ 午後3時30分迄
- 延長保育 : 午後6時31分 ~ 午後7時30分迄(月~金)
- 土曜保育 : 午前7時30分 ~ 午後4時30分迄

開園中の保育時間については、保育標準時間と保育短時間の2つに区分されます。

保育短時間をご利用の方は、午後3時31分以降、10分ごとに300円の超過料金をお支払頂き、閉園時間までご利用が可能です。なお、土曜保育についても同様に午後3時31分以降のご利用は、超過料金をお支払頂きます。また、どちらの利用区分の方も、延長保育時間には、延長保育料をお支払いいただきますので、ご承知下さい。

- 延長保育

保育内容 家庭的な雰囲気の中でゆったりと過ごせる環境を大切にします。
生活リズムを乱さないように午後6時31分に夕食を用意します。

対 象 満1歳から

保育時間 月曜日 ~ 金曜日の午後6時31分 ~ 午後7時30分迄

利 用 料 1,000円(夕食代含む)

- 土曜保育 保護者が仕事の場合のみ、利用できます。

(やむを得ない場合を除き、家庭での保育をお願いします。)

※ ご利用を希望される方は、前月の25日から利用する週の木曜日までに事務室へお申し込みください。(別紙1の申込書をご利用下さい。)

対 象 満1歳から

- 登園時間 9時までに登園してください。

※ 遅れる時やお休みの場合は午前9時迄に必ずご連絡下さい。

急な用事やお迎えが遅れる場合もご連絡下さい。

- 休園日 日曜、祭日、年末年始(12/29~1/3)、園長が必要と定めた日

- 家庭保育 原則として、職場がお休みの時は、ご家庭での保育となります。お子様とゆっくりお過ごしください。

2. 一日の生活

一日24時間、ご家庭と連携して早寝、早起きの規則正しい生活リズムを作りながら、その日の体調や状況に応じて個別に対応していきます。

1,2歳児			3,4,5歳児		
開園(順次登園)	遊び	7:30	遊び	開園(順次登園)	
	体操	9:00			
	おやつ	9:15			
	クラス活動	9:30	クラス活動		
	昼食	11:00 頃			
	昼寝	11:30 頃	昼食		
		12:30	昼寝		
			お当番活動(5 歳児)		
		13:00	文字遊び・数遊び・絵本(5 歳児)		
	起床、室内遊び	13:30			
		14:00	起床、室内遊び		
	おやつ	15:00	おやつ		
	順次降園・遊び	15:30	遊び・帰りの会(4,5 歳児)・順次降園		
	絵本読み聞かせ	18:00	絵本読み聞かせ		
延長保育	夕食	18:31	夕食	延長保育	
	遊び		遊び		
	閉園	19:30	閉園		

4. 行事

	園内行事	保護者参加行事	子育て支援
4月	一年始まりの会(3,4,5歳児) はなまつり 内科健診		クラス懇談会
5月	秦野市図書館映画会(5歳児)		保育参観(3,4,5歳児)
6月	歯科健診	ファミリー運動会	保育参加(3,4,5歳児)
7月	七夕 お泊り会(5歳児)	夏まつり	
8月			
9月		総合防災訓練・引渡し訓練	保育を伝える日
10月	にこにこカップ(4,5歳児) 秋の遠足(2,3,4,5歳児)		
11月	内科健診	大山こま遠足 (5歳児親子)	保育参加月間 個人面談月間 (0,1,2,3,4歳児)
12月	クリスマス会		個人面談月間(5歳児)
1月	初春のつどい こままわし大会		
2月	お別れ遠足(4,5歳)	にこにこ発表会	クラス懇談会
3月	お別れ会	卒園式	

※園だよりの行事予定、お知らせ等でくわしい日時を掲載します。

【毎月の行事】

- ・ 誕生会 誕生月の子どもを皆でお祝いします。昼食は行事食となります。
- ・ 身体計測 身長、体重を計測し、コドモンで共有します。
- ・ 避難訓練 火災や地震を想定して避難訓練を行い、災害の怖さや避難方法を教えます。

【その他の行事・活動】

- ・ 園長先生の実験教室 身近なふしぎを科学的に、楽しく体験します。
- ・ 料理教室(4,5歳児) 自分達で作ることにより、食えること、栄養、料理への関心を高めめます。
- ・ リズム遊び(3,4,5歳児) 週に1回、年齢別にリズム遊び、歌、楽器など音楽を楽しみます。
- ・ ダンス教室(3,4,5歳児) 月に1回、年齢別にダンスを楽しみます。
- ・ 造形教室(4,5歳児) 月に1回、年齢別に造形遊びを楽しみます。
- ・ 季節の体験 さつまいも堀り、みかん狩り

5. 登降園の仕度

つくし組、すみれ組	ひまわり組、大地組、太陽組
<p>【登園の流れ】</p> <p>1) 玄関でコードモンをかざす</p> <p>2) 朝の仕度</p> <p>①お迎え表に迎えにくる保護者、時間、連絡先を記入する</p> <p>②ロッカーの洋服を補充する</p> <p>③手拭きタオルを所定の場所へ掛ける</p> <p>④汚れ物袋・ビニール袋を所定の場所へ掛ける</p> <p>3) 連絡帳を保育士に渡し、健康状態、連絡事項を伝え、お子様を保育士に預ける</p> <p>※おむつ交換、トイレを済ませてから預ける</p> <p>※すみれ組は、8時30分まではつくし組の部屋で受け入れ、8時30分以降はすみれ組の部屋で受け入れ</p> <p>4) 必ずお子様に「行ってきます」と声をかけてから別れる</p> <p>【降園の流れ】</p> <p>1) 玄関でコードモンをかざす</p> <p>2) 保育室に入り、「ただいま」と声をかけ、お子様を引き取る</p> <p>3) 帰りの仕度</p> <p>①汚れ物、タオル、連絡帳を所定の位置からとる</p> <p>4) 必ず保育士に「さようなら」と声をかけてから帰る</p>	<p>【登園の流れ】</p> <p>1) 玄関でコードモンをかざす</p> <p>2) 朝の仕度</p> <p>〈保護者〉</p> <p>①お迎え表に迎えに来る保護者、時間、連絡先を記入する</p> <p>②ロッカーの洋服を補充する</p> <p>〈お子様〉</p> <p>①「シール帳」にシールを貼り、「げんきっきカード」をカゴに入れる</p> <p>②コップ、手拭きタオル、シャワータオルを所定の場所に用意する</p> <p>③リュックをリュックかけに掛ける</p> <p>※自分でするように促し、出来ないところは手伝う</p> <p>※自分で仕度ができるようになっても、任せきりにせず、見守る</p> <p>3) お子様と一緒に、保育士に健康状態、連絡事項を伝える</p> <p>※8時30分以降はテラスで受け入れ</p> <p>4) 必ずお子様に「行ってきます」と声をかけてから別れる</p> <p>【降園の流れ】</p> <p>1) 玄関でコードモンをかざす</p> <p>2) 帰りの仕度</p> <p>〈お子様〉</p> <p>①汚れ物、タオル、コップ、リュックを所定の位置からとる</p> <p>〈保護者〉</p> <p>①忘れ物がないか確認する</p> <p>3) 必ず保育士に「さようなら」と声をかけてから帰る</p>

※玄関の出入りは、お子様と一緒にお願いします。

※兄弟での保育園利用の場合

朝の仕度はひまわり組、大地組、太陽組のお子様から、

帰りの仕度はつくし組、すみれ組のお子様から行ってください。

6. 園での注意事項

- 園内では携帯電話の使用はご遠慮下さい。
- 園内で許可の無い写真撮影は禁止しています。
- 園内へ私物の本や玩具の持ち込みは禁止しています。
- 園内でのプレゼントのやりとりは禁止です。

7. 駐車場利用について

- 送迎時の車は駐車場、自転車は駐輪場をご使用下さい。
- 駐車スペースは限られています。送迎時のお支度は速やかに済ませ、多くの方が駐車場を使えるように、ご配慮下さい。
- 送迎時には、車の出入りが多く、危険です。お子様と手をつないで歩き、安全に充分ご注意下さい。
- 駐車中はエンジンをお止め下さい。
- 発車時は、車周りの確認(子どもが潜り込んでいないか、周りに居ないか等)、前方後方から来る車はないか、必ず確認して、発車して下さい。
- 保育園正門前は事故防止の為、一方通行の自主規制にご協力下さい。
- 原則として、行事の時の駐車場はありませんのでご了承下さい。近隣の方は徒歩での来園にご協力下さい。
- 駐車場の事故・トラブルの責任は、当園では負いかねます。

一方通行の自主規制

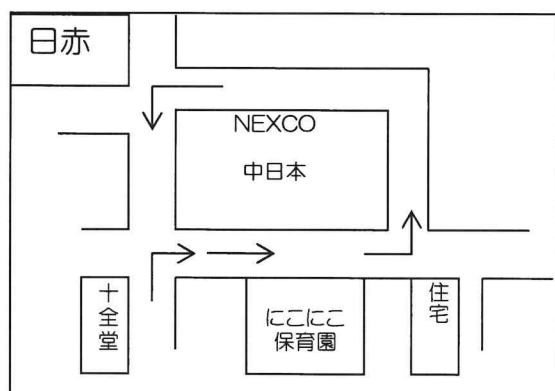

(駐車場)5台駐車できます

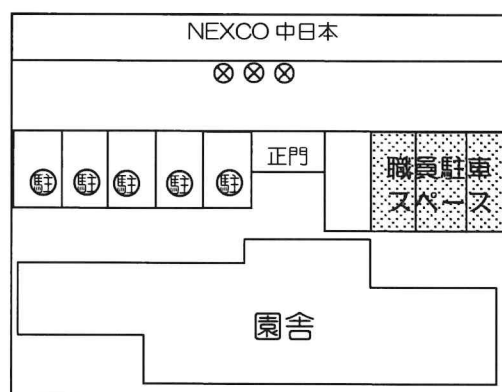

保健衛生

1. 病後の登園注意事項

- ・ご家庭で、健康上変わったことがあれば登園時に必ずお知らせ下さい。
(怪我、発熱、下痢、嘔吐、食欲不振、機嫌、目やに、充血、薬の服用、受診歴、他)
- ・保育中に体調が悪くなった時(原則として 37.5℃以上発熱)は早めにお知らせ致します。
全身症状を見て、熱が高くななくても連絡する場合がありますのでご了承下さい。
- ・病気やケガの後に登園される時は、医師へ「保育園に通っている」ことを話し、登園の可否を確認して下さい。
- ・解熱後 24 時間経っていない時や、登園時 37.5℃以上ある場合には、原則としてお預かりできません。

2. 健診

嘱託医を置き、内科健診(年 2 回)、歯科健診(年 1 回)を行い、保育所全体の保健的対応や健康管理に留意しています。

3. 感染症

保育所は乳幼児が集団で長時間生活を共にする場所です。感染症の集団発生や流行をできるだけ防ぐことで、子どもたちが一日快適に生活できるように、下記の感染症について医師の意見書(治療証明書)及び保護者の登園届の提出をお願いします。

～厚生労働省「保育所における感染症対策ガイドライン」より～

- ① 医師の記入した医師の意見書(治療証明書)が必要な感染症
(別紙 2 の意見書にご記入いただき提出をお願いします)

感染症名	登園の目安
麻疹(はしか)	解熱後3日を経過してから
インフルエンザ	発症した後5日を経過し、かつ解熱した後3日を経過するまで
風しん	発しんが消失してから
水痘(水ぼうそう)	すべての発しんが痂皮化してから
流行性耳下腺炎 (おたふくかぜ)	耳下腺、顎下腺、舌下腺の腫脹が発現してから5日を経過するまで、かつ全身状態が良好になるまで
結核	医師により感染の恐れがないと認めるまで
咽頭結膜熱(プール熱)	主な症状が消え2日経過してから
流行性角結膜炎	感染力が非常に強いいため結膜炎の症状が消失してから
百日咳	特有の咳が消失するまで又は5日間の適正な抗菌性物質製剤による治療を終了するまで
腸管出血性大腸菌感染症 (O157、O26、O111等)	症状が治まり、かつ、抗菌薬による治療が終了し、48時間をあけて連続2回の検便によって、いずれも菌陰性が確認されたもの
急性出血性結膜炎	医師により感染の恐れがないと認めるまで
髄膜炎菌性髄膜炎	医師により感染の恐れがないと認めるまで
アデノウイルス感染症	主な症状が消え2日経過してから

② 医師の診断を受け、保護者が記入する登園届が必要な感染症
(別紙2の登園届にご記入頂き、事務室へご提出ください)

感染症名	登園の目安
溶連菌感染症	抗菌薬内服後24～48時間経過していること
マイコプラズマ肺炎	発熱や激しい咳が治まっていること
手足口病	発熱や口腔内の水疱・潰瘍の影響がなく、普段の食事がとれること
伝染性紅斑(リンゴ病)	全身状態が良いこと
感染性胃腸炎 (ノロウイルス、ロタウイルス等)	嘔吐、下痢等の症状が治まり、かつ1日経過後 ※ 普段の食事がとれること
ヘルパンギーナ	発熱や口腔内の水疱・潰瘍の影響がなく、普段の食事がとれること
RSウイルス感染症	呼吸器症状が消失し、全身状態が良いこと
帯状疱疹	すべての発しんが痂皮化してから
突発性発しん	解熱し機嫌が良く全身状態が良いこと

4. 薬

園内での投薬は、本来、医療行為とみなされ、原則的にお断りしております。保育園に通っていることを医師に伝え、相談の上、家庭で服用が出来るよう処方への依頼をして下さい。医師の指示でやむをえず保育時間中の投与が必要となる場合は、下記「取り扱いの注意」に留意し、別紙3の投薬依頼書に必要事項を記入の上、事務室へご依頼下さい。

【取り扱いの注意】

- ① 医療機関からの処方であること。
(保護者の判断で持参した薬は対応できません)
- ② 市販の薬、解熱剤、座薬、鎮痛剤はお預かりできません。
- ③ 1回分を取り分け、持参して下さい。
- ④ **薬にゼリー、コンデースミルク等、を混ぜて投薬することは出来ません。**
- ⑤ 投薬依頼書に記入し、薬と一緒に手渡して下さい。
- ⑥ 延長保育時間の投薬は行いません。
- ⑦ 週をまたいで投薬される方は、週の始めに新たに投薬依頼書をお書き下さい。
- ⑧ お薬が変更になった場合は、その都度投薬依頼書をお出し下さい。
- ⑨ 薬の保管方法、服用時間、飲ませ方は備考欄へお書き下さい。

5. 主に利用している病院リスト

診療科目	医療機関名	所在地	電話番号
小児科	◎ 関野小児科内科クリニック	尾尻 942-9	84-2580
耳鼻咽喉科	斉藤医院	栄町 5-4	81-0538
外科	平石整形外科	尾尻 573	85-1122
形成外科	八木病院	秦野市本町 1-3-1	81-1666
皮膚科	尾尻皮膚科	秦野市尾尻 482-1	81-5512
眼科	ほり眼科医院	本町 3-3-13	73-8972
歯科	◎ 鈴木歯科	立野台 3-10-5	85-5821

※ ◎は当園の嘱託医です。

防災と安全管理

1. 災害

お子さんを災害から守る為に防災訓練計画を立て、毎月訓練しています。

- ・園児を園舎外に避難させるような災害が起きた時は職員が園児の避難誘導にあたりますので、電話での対応はできない場合があります。強度の地震や火災を察知されましたら保護者の判断で速やかにお迎えに来て下さい。

※災害時の広域避難場所は南が丘小学校です。

<案内地図>



- ・台風接近の時や強度の地震の時は休園する場合があります。

2. 防犯

- ・監視カメラを設置しています。
- ・防犯の為、午前9時30分から午後3時は玄関ドアを施錠しています。
- ・園外に出掛ける時は園と連絡がとれるように携帯電話を必ず携帯しています。

3. その他

- ・事故に適切に対応できるよう、全職員が救急法の講習を受けています。
- ・火災通報装置(消防署への直接回線)を設置しています。
- ・調理員は毎月2回、つくし組職員は毎月1回、他の職員も必要に応じて、O-157, 赤痢菌, サルモネラ菌, の腸内細菌検査を受けています。

家庭との連携

1. 園からのお知らせ

- ・ 月の保育内容、週の予定とクラスだより、その他クラスのお知らせをクラスの掲示板でお知らせしていますので登降園時にご覧下さい。なお、全体へのお知らせは玄関掲示板でお知らせします。
- ・ つくし、すみれ組は連絡帳で食事、睡眠、遊びなどの一日の生活を把握し、ご家庭と連携をとりながら保育を進めています。ご家庭の様子や育児相談などご記入下さい。
- ・ その他配布物として、にこにこだより、行事のお知らせなどがあります。

2. 園との連絡について厳守して頂く事

- ・ 緊急連絡等がスムーズに出来るように、以下の変更があった時はすぐに事務室へご連絡下さい。(住所、就労先、電話番号(自宅・職場・携帯)等)
- ・ 出張等で連絡先が異なる場合はその都度保育士へお知らせ下さい。
- ・ 退園、転園を決められた場合、早めにご連絡下さい。
- ・ 妊娠された場合は事務室へご連絡下さい。
- ・ 親権者の変更等、子どもに関わる変更があった場合は必ずお知らせ下さい。
- ・ お迎えが届け出ている方と異なる時は、事前にお迎えに来られる方のお名前や特徴をご連絡下さい。ご連絡がない場合、保護者と確認がとれるまでお渡しできません。

3. 集金について

- ・ 延長保育料・絵本代(3,4,5歳クラス)・カラー帽子・名札・主食代(3,4,5歳クラス)・個人用教材など保育園で購入した物品・その他の実費は「園雑費」として徴収させていただきます。月初めに集金袋をお渡ししますので、一週間以内にお支払下さい。
- ・ 集金は平日の午前7時30分から午後6時30分の時間内に事務室でお預かり致します。現金の受渡時には、現金受け付け簿にご記名ください。尚、土曜日はお預かりできません。
- ・ 賠償保険は、独立行政法人日本スポーツ振興センターの保険に300円で毎年加入して頂きます。実費分の補償が受けられます。但し、選定医療費は補償外となります。

4. その他

- ・ ご意見箱を設置しています。
- ・ 保育園のことで気付いた事、改善の希望等、遠慮なくお伝え下さい。可能なかぎりご要望にお応えしたく努力をしていくつもりです。
- ・ 育児でのお悩み、ご意見、ご要望などご相談下さい。
ご意見を伺うにあたり、保育時間内は担当者、責任者を下記のとおり設けております。

ご意見、ご要望の受付担当者	高野 恵美
責任者	園長 梅原 正美

尚、担当者と責任者の段階で納得のいかない方は、当園と第三者の関係にある「相談窓口」(一般社団法人神奈川県保育会【045-311-8861】)を設置しておりますのでご相談下さい。

5. 個人情報保持・保護について

- ・ お預かりした個人情報、保育業務を通して得た個人情報は、『児童福祉法』および厚生労働省『保育所保育指針』が示している保育所保育の円滑な実施以外の目的で使用することはありません。

第三者への情報提供については、『個人情報保護法』の法令に定めのある場合、小学校就学にむけての小学校との連絡等を除き、保護者の同意を得ることなく第三者に個人情報を提供することはありません。

連絡帳について

- ・ 食事、睡眠などの一日の生活を把握し、ご家庭と連携をとりながら保育をする為に大切です。記入済みの用紙は園で保管して、年度末に育児記録としてお渡しします。
- ・ 別紙カードで毎月の身体計測の結果をお知らせします。

【つくし組】

連絡ノート つくしぐみ

月		日 ()		家庭からの連絡			
時間	睡眠	便	ミルク・食事	朝の体温()℃			
am 0				食	よく食べた	普通	
1				欲	少ない	食べない	
2				家庭の様子を記入する。			
3							
4							
5							
6							
7							
6				おやつ			
9				牛乳・麦茶			
10							
11				昼食			
12							
pm 13				食	よく食べた	普通	
14				欲	少ない	食べない	
15				保育園の様子を記入する。			
16							
17							
18							
19							
20							
21							
22							
23				おやつ			
				牛乳・麦茶 ヨーグルト			

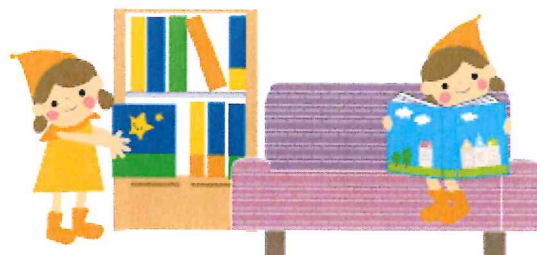

【すみれ組】

連絡ノート にごこ保育園 すみれぐみ なまえ()

家庭からの連絡				保育園からの連絡			
日(日)	お昼寝 ~	夜睡眠 ~	便・時間 硬・普 軟・下痢				
日(月)	朝食	夜睡眠	便・時間	昼食	昼寝	便・時間	
	よく食べた 少ない	普通 食べない	~	硬・普 軟・下痢	~	硬・普 軟・下痢	
日(火)	朝食	夜睡眠	便・時間	昼食	昼寝	便・時間	
	よく食べた 少ない	普通 食べない	~	硬・普 軟・下痢	~	硬・普 軟・下痢	
日(水)	朝食	夜睡眠	便・時間	昼食	昼寝	便・時間	
	よく食べた 少ない	普通 食べない	~	硬・普 軟・下痢	~	硬・普 軟・下痢	
日(木)	朝食	夜睡眠	便・時間	昼食	昼寝	便・時間	
	よく食べた 少ない	普通 食べない	~	硬・普 軟・下痢	~	硬・普 軟・下痢	
日(金)	朝食	夜睡眠	便・時間	昼食	昼寝	便・時間	
	よく食べた 少ない	普通 食べない	~	硬・普 軟・下痢	~	硬・普 軟・下痢	
日(土)	朝食	夜睡眠	便・時間	昼食	昼寝	便・時間	
	よく食べた 少ない	普通 食べない	~	硬・普 軟・下痢	~	硬・普 軟・下痢	

【ひまわり組・大地組・太陽組】

月 げんきつきカード

なまえ ひまわり組 大地組 太陽組

にちじ	おきた じかん	あさ ごはん	おひる ごはん	ひるね	ねた じかん								
1 ()							8 ()						
2 ()							9 ()						
3 ()							10 ()						
4 ()							11 ()						
5 ()							12 ()						
6 ()							13 ()						
7 ()							14 ()						
							15 ()						

例 6:30 ○ ×食べない
△1口~2口
○食べた
◎長く食べた

○有 or ×無 20:00

↑
自分で起きられたら「○」、起こしてもらったら「△」を書いてください。

用意するもの

- 衣類ロッカー収納量は一日分です。毎日点検して補充して下さい。
- 全ての持ち物には、はっきりと消えないように名前を書いて下さい。

☆乳児クラス持ち物について(つくし組・すみれ組)

	品名	0歳	1歳	2歳	備考
昼寝	敷布団 (カバー付)	1	1	1	 <ul style="list-style-type: none"> •カバーは袋状に縫い紐を二箇所つける •週末持ち帰る
	バスタオル(夏季)	1	1	1	
	毛布(冬季)	1	1	1	
	パジャマ	1	1	1	
食事	手拭きタオル	1	1	1	ひも付きタオル(30 cm×30 cm) 0歳児は必要になったら連絡します
	コップ	1	1	1	プラスチック製(園で預かります)
衣類	上衣	5	5	5	着脱しやすい素材のもの 袖の長さは手首が見えるように
	肌着	2	2	2	半袖又はランニング
	ズボン	5	5	5	裾が長いと転倒しやすく危険。足首が見える長さ(七分丈)ジーパン素材は避ける
	くつした	3	3	3	滑り止めつきのもの
	よだれかけ	必要に応じて		-	
	紙おむつ	7	7	7	
	おしり拭きティッシュ	1	1	1	
	パンツ	-	-	5	個人差に応じて用意
その他	持ち手付きビニール	2	2	2	汚れ物・おむつ入れに使用 (スーパーの買物袋で大きめの物を毎日用意)
	布袋	1	1	1	 ← 持ち手紐の長さは 30 cm位 (縦 35 cm×横 50 cm)
	外靴(通園用と別)	1	1	1	外遊び用に履きやすくサイズが合っているもの 週末持ち帰る (サンダル、革靴、ブーツ、紐靴は避けて下さい)
	避難用外靴	1	1	1	非常時、避難時に使用(園で預かります)
	帽子	1	1	1	1、2歳児はクラス指定の色のカラー帽子を購入 0歳児は頭の大きさにあった帽子を各自で用意
集める物	ポリ袋	3	3	3	32cm×38cm位の大きさ
	雑巾	1	1	1	白無地のタオルを2つ折りにして縫う
	ハンドタオル(白無地)	3	3	3	□拭きタオルとして使用(ハンドタオルサイズ)
	おしり拭きティッシュ	1	1	1	

☆幼児クラス持ち物について(ひまわり組・大地組・太陽組)

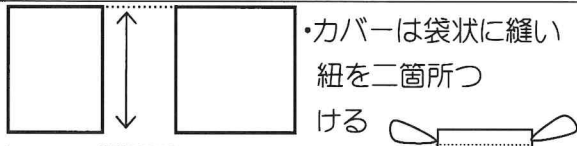
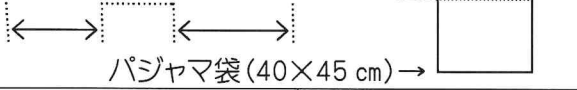
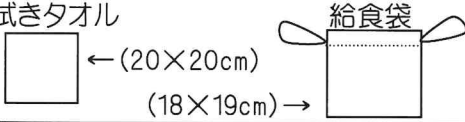
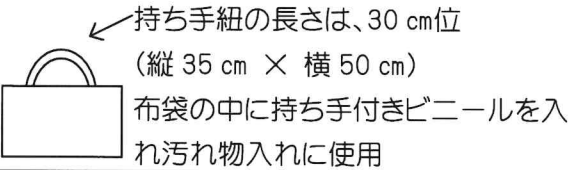
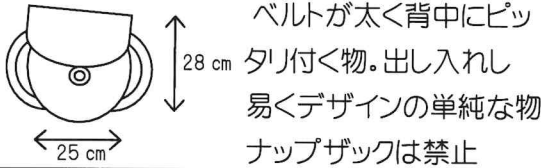
	品名		大きさ、質、柄	備考
昼寝	敷布団(シート付)	1		週末持ち帰る(敷布団以外)
	バスタオル(夏季) 毛布(冬季)	1		
	パジャマ	1		
	パジャマ袋	1		
	食事	給食袋	1	
箸(木製、六角箸が使い易い)		1		
箸箱		1		
□拭きタオル		1		
コップ		1	プラスチック製	
手拭タオル		1	ひも付きタオル(30 cm×30 cm)	
歯ブラシ		1	(ひまわり組は6月から使用)	
衣類	上衣	5	自分で着脱できるもの 袖丈は手首が見える長さ	
	ズボン	5	足首が見える長さ(七分丈) ジーンズ素材は避ける	
	肌着	5	半袖又はランニング	
	パンツ	5		
	靴下	5		
その他	布袋	1		毎日持ち帰る
	持ち手付きビニール(スーパーの買物袋)	1		
	上履き	1	白のバレシューズ(絵を描かない)	週末持ち帰る
	外靴(通園用と別)	1	外遊び用に履きやすくサイズが合っているもの(サンダル、革靴、ブーツ、紐靴は避けて下さい)	週末持ち帰る(ビニール袋用意)
	カラー帽子	1	各クラス指定の色のカラー帽子を購入(のびたゴム紐は取り替える)	
	連絡帳入れ	1	クリアケース(A5)ファスナー付	
	リュックサック	1		※お守り(キーホルダー)は一つだけつけて良い
る集物め	ポリ袋	3	32cm×38cm 位の大きさ	
	雑巾	1	白無地のタオルを2つ折りにして縫う	

園舎見取り図

1階平面図

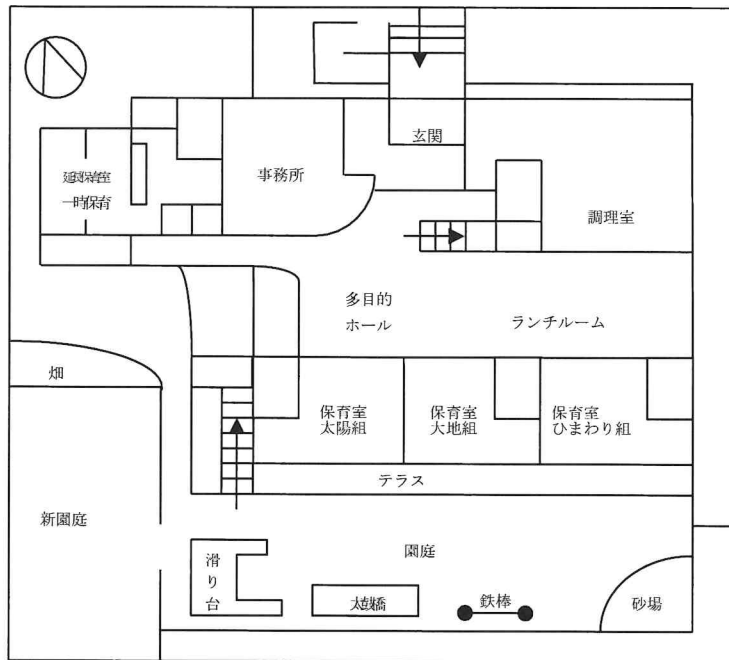

2階平面図

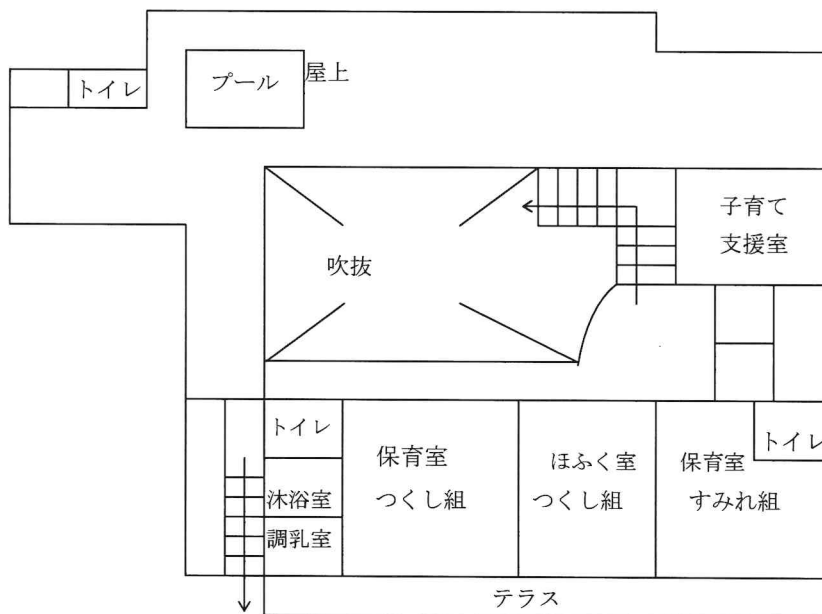

★ 土曜保育申込書は点線で切り取り、お使いください

土曜保育申込み書

申請日	月 日 ()
申請者	
クラス名	
名前	
希望日	月 日
時間	時 分 ~ 時 分
理由	

※ 希望日の2日前まで、事務室に提出して下さい。

受付者： _____

土曜保育申込み書

申請日	月 日 ()
申請者	
クラス名	
名前	
希望日	月 日
時間	時 分 ~ 時 分
理由	

※ 希望日の2日前まで、事務室に提出して下さい。

受付者： _____

意見書（医師記入）

ここにこ保育園園長殿

入所児童氏名

年 月 日生

（該当疾患に☑をお願いします）

<input type="checkbox"/>	麻しん（はしか）
<input type="checkbox"/>	インフルエンザ
<input type="checkbox"/>	風しん
<input type="checkbox"/>	水痘（水ぼうそう）
<input type="checkbox"/>	流行性耳下腺炎（おたふくかぜ）
<input type="checkbox"/>	結核
<input type="checkbox"/>	咽頭結膜熱（プール熱）
<input type="checkbox"/>	流行性角結膜炎
<input type="checkbox"/>	百日咳
<input type="checkbox"/>	腸管出血性大腸菌感染症（O157、O26、O111等）
<input type="checkbox"/>	急性出血性結膜炎
<input type="checkbox"/>	侵襲性髄膜炎菌感染症（髄膜炎菌性髄膜炎）
<input type="checkbox"/>	アデノウイルス感染症

症状も回復し、集団生活に支障がない状態になりました。

年 月 日から登園可能と判断します。

年 月 日

医療機関名

医師名

※かかりつけ医の皆さまへ

保育所は乳幼児が集団で長時間生活を共にする場です。感染症の集団発症や流行をできるだけ防ぐことで、一人一人の子どもが一日快適に生活できるよう、上記の感染症について意見書の記入をお願いします。

※保護者の皆さまへ

上記の感染症について、子どもの病状が回復し、かかりつけ医により集団生活に支障がないと判断され、登園を再開する際には、この「意見書」を保育所に提出して下さい。

登園届（保護者記入）

ここにこ保育園園長殿

組 氏名

年 月 日生

（該当疾患に☑をお願いします）

<input type="checkbox"/>	溶連菌感染症
<input type="checkbox"/>	マイコプラズマ肺炎
<input type="checkbox"/>	手足口病
<input type="checkbox"/>	伝染性紅斑（りんご病）
<input type="checkbox"/>	感染性胃腸炎 （ノロウイルス、ロタウイルス、アデノウイルス等）
<input type="checkbox"/>	ヘルパンギーナ
<input type="checkbox"/>	RSウイルス感染症
<input type="checkbox"/>	帯状疱疹
<input type="checkbox"/>	突発性発しん

（医療機関名） _____ （年 月 日受診）において
病状が回復し、集団生活に支障がない状態と判断されましたので 年 月 日
より登園いたします。

年 月 日

保護者名

※保護者の皆さまへ

保育所は、乳幼児が集団で長時間生活を共にする場です。感染症の集団での発症や流行をできるだけ防ぐことで、一人一人の子どもが一日快適に生活できるよう、上記の感染症については、登園のめやすを参考に、かかりつけ医の診断に従い、登園届の記入及び提出をお願いします。

投薬依頼書

依頼日 年 月 日

ここにこ保育園 園長 様

医師との相談の結果、指示により、やむを得ず園での保育時間中における投薬が必要となりました。つきましては、保護者の責任において、園での園児に対する投薬を下記により、行っていただきたく依頼いたします。

園児名				保護者名	印	
医療機関名 (担当医師名)				緊急連絡先		
				病名又は病状		
薬の種類	投薬方法 (用法・用量)				薬の処方日	
	服用時間	薬の種類	備考			
内服薬 (1)	食 (前・間・後)	錠剤・液体・粉			月	日
内服薬 (2)	食 (前・間・後)	錠剤・液体・粉			月	日
内服薬 (3)	食 (前・間・後)	錠剤・液体・粉			月	日
その他 ()					月	日
【注意事項】	1.薬は必ず <u>一回分</u> を用意し、容器や袋には、必ず園児名を記載してください。 2.内服薬などが複数の場合には、それぞれ別に、記載してください。 3.塗り薬・点眼薬・点鼻薬については、用法・用量・方法を詳しくお書きください。					
保育園記載	/	/	/	/	/	/
受領者サイン						
投与者サイン						
投薬時間	:	:	:	:	:	:

投薬依頼書

依頼日 年 月 日

ここにこ保育園 園長 様

医師との相談の結果、指示により、やむを得ず園での保育時間中における投薬が必要となりました。つきましては、保護者の責任において、園での園児に対する投薬を下記により、行っていただきたく依頼いたします。

園児名				保護者名	印	
医療機関名 (担当医師名)				緊急連絡先		
				病名又は病状		
薬の種類	投薬方法 (用法・用量)				薬の処方日	
	服用時間	薬の種類	備考			
内服薬 (1)	食 (前・間・後)	錠剤・液体・粉			月	日
内服薬 (2)	食 (前・間・後)	錠剤・液体・粉			月	日
内服薬 (3)	食 (前・間・後)	錠剤・液体・粉			月	日
その他 ()					月	日
【注意事項】	1.薬は必ず <u>一回分</u> を用意し、容器や袋には、必ず園児名を記載してください。 2.内服薬などが複数の場合には、それぞれ別に、記載してください。 3.塗り薬・点眼薬・点鼻薬については、用法・用量・方法を詳しくお書きください。					
保育園記載	/	/	/	/	/	/
受領者サイン						
投与者サイン						
投薬時間	:	:	:	:	:	: